LIMAY MAGAZINE

#285 - NOV / DÉC 2021 BULLETIN MUNICIPAL OFFICIEL DE LA VILLE DE LIMAY WWW.VILLE-LIMAY.FR

LES PRIORITÉS POUR LES 5 PROCHAINES ANNÉES

ÉVÉNEMENT
Les larmes d'Eugénie p.4-5

LIMAY BOUGE
Exposition Ponts, passages vers... p.6

SPORTS ET LOISIRS
L'ALJ Tennis de table p.16

Djamel NEDJAR
Maire de Limay

« DÉTERMINÉ À AGIR »

Chères Limayennes, Chers Limayens,

Élu Maire il y a moins de deux mois à l'unanimité des votes exprimés par la Conseil municipal, je mesure, moi l'enfant de Limay, la responsabilité et la tâche qui m'attendent. Le jour même, je me suis mis au travail avec mon équipe municipale. Ma prise de fonction à la tête de la ville s'inscrit dans un contexte particulièrement difficile. L'avènement des grandes intercommunalités aux compétences élargies a dépossédé les communes des missions de proximité : la propreté, la voirie et les espaces verts avec une dégradation sur la qualité de service constatée de tous. La baisse très importante des dotations financières de l'État aux collectivités, et la suppression de la Taxe d'Habitation ont contraint la municipalité à augmenter la pression fiscale en s'alignant sur la moyenne des communes de même strate démographique. Un choix que j'assume.

Pourtant, comme je l'ai déclaré le jour de mon élection, je suis serein pour l'avenir.

Serein, car je ne crois pas à la fatalité ! Nous allons agir ensemble, avec nos partenaires, avec tous les acteurs de la ville et d'abord avec les habitants que vous êtes !

Serein, car je ne suis pas seul et je sais pouvoir compter sur une équipe municipale d'une grande qualité qui a toujours su privilégier l'intérêt général sur les intérêts particuliers. Une équipe renouvelée qui représente tous les habitants de tous les quartiers. Une équipe, elle aussi, bien déterminée à agir !

Serein, car je sais pouvoir compter sur l'ensemble des agents municipaux que je tiens ici à remercier chaleureusement pour leur engagement au quotidien pour répondre aux besoins des Limayens. La crise COVID a montré à quel point les missions de service public étaient essentielles à la vie de nos administrés.

Comme vous, je le sais, je veux que Limay demeure une ville à dimension humaine, toujours plus agréable, toujours plus solidaire, toujours plus écologique pour « mieux vivre à Limay », ma ville, notre ville !

Votre Maire,
Djamel Nedjar

PROCHAIN...

Conseil municipal
13 décembre *19h salle du Conseil*

#285

LIMAY MAGAZINE

Novembre/Décembre 2021

Bulletin municipal officiel bimestriel de la ville de Limay
5 avenue du Président Wilson
78520 Limay
01 34 97 27 27
accueil@ville-limay.fr

Directeur de la publication
Djamel Nedjar

Rédaction
Stéphane Tixier,
Florian Benito,
Olivier Durivault,
Stéphane Moïse,
Rojin Cetinkaya,

Photos
Florian Benito
Vincent Zafra

Maquettage
Florian Benito

Impression
Société Messages (Toulouse)
720802313000026
05 61 41 26 14

Tirages
8500 exemplaires

Régie publicitaire
HSP
01 55 69 31 00

Retrouvez les informations et les actualités de votre ville sur notre site et sur les réseaux.

Sommaire

2 **Éditorial**

4-5 **Événement** Les larmes d'Eugénie

6-7 **Limay Bouge** Exposition, nouveaux commerces, projet Droits au chœur, etc.

8 **Limay bouge** Pose de la 1re pierre centre commercial la Source

10-11 **Retour en images**

12-13 **Agenda**

14 **GPS&O** Travaux avenue Wilson et quartier de la Gare

15 **Tribunes politiques**

16 **Sports et loisirs** L'ALJ tennis de table, un club et un sport pour tous

17-21 **Dossier** Les priorités pour les 5 prochaines années

22 **État-civil**

23 **CCAS** Informations CCAS

À VOTRE ÉCOUTE

Le Maire et son équipe vous reçoivent **sur rendez-vous au** 01 34 97 27 40

Ghislaine MACKOWIAK
Urbanisme, seniors, affaires générales, marchés publics

Denis BOURÉ
Culture

Élisabeth GOMES
Logement et habitat

Alain FLORIN
Cadre de vie, propreté et gestion des déchets, espaces publics, voirie et stationnement, espaces verts

Ryslène EL MANANI
Animation des quartiers, démocratie participative, vie associative

Mohamed DADDA
Développement durable

Rachida ELHAJOUI
Solidarité, insertion, emploi et jeunesse

Yaya BA
Prévention, tranquillité, médiation, relations internationales et coopération décentralisée

Ghislane TIZNITI
Scolaire, périscolaire et Conseil Municipal des Enfants

Gérard PROD'HOMME
Sport

Muriel DANGERVILLE
Défense et développement des services publics, handicap et accessibilité

Alexis OLIVIER
Restauration collective

Isabelle BOULET
Relation associations patriotiques et devoir de mémoire

Jean-Marc RUBANY
Gestion des risques

Stéphane BUISINE
Patrimoine bâti et maîtrise des consommations énergétiques

Jean-Claude POËSSEL
Manifestations sportives

Rojin CETINKAYA
Citoyenneté, lutte contre les discriminations, égalité femmes hommes

Samir MENIRI
Finances

Sofia NAZEF
Santé

Gaston NITOU SAMBA
Commerce, artisanat, et économie locale

Aïcha DIALLO
Parentalité, enfance, petite enfance

Nicole BOCK
Patrimoine culturel communal

LES LARMES D'EUGÉNIE

Le 21 octobre dernier, la Maîtrise de Limay a chanté sur la scène de la Nouvelle Comédie de Genève, pour créer, en première mondiale l'Opéra « Les larmes d'Eugénie » de Mélanie Laurent, produit par la prestigieuse entreprise Cartier. Retour sur cette aventure extraordinaire !

«Les Larmes d'Eugénie» est un opéra de l'actrice, réalisatrice et chanteuse française Mélanie Laurent. Créé en premier lieu pour le Gala Haute Joaillerie du Grand Palais, il fut annulé à cause de la pandémie.

Mélanie Laurent, auteure de l'opéra (1) et la Maîtrise de Limay sur la scène sous la direction de Viki Durivault (2)

1

En mars 2021, un appel d'offres est lancé auquel répond la Maîtrise de Limay pour participer à la création et à l'enregistrement du teaser de l'opéra en envoyant des vidéos de concerts et des enregistrements. En concurrence avec de grandes Maîtrises parisiennes, elle est finalement sélectionnée pour participer à ce projet grâce auquel les répétitions du chœur pourront se poursuivre, même pendant le 2e confinement, s'agissant d'une production professionnelle.

Compte tenu des difficultés liées à l'épidémie de COVID, la participation de la Maîtrise se réduira dans un premier temps à l'enregistrement de la bande-son de l'opéra.

Le 27 mai 2021, salle Maurice Quettier, les équipes techniques de Mely Productions, accompagnées du compositeur, Jérôme Billy, viennent enregistrer à Limay.

Le jour même, Mélanie Laurent, à qui le CRC transmet les premiers rushes des enregistrements, communique en vidéo depuis New York pour dire aux choristes à quel point elle apprécie leur travail et leur participation artistique. Elle est par ailleurs séduite par la mixité sociale et culturelle de cet ensemble qui correspond à ses valeurs.

Pour remercier le Conservatoire, la Ville de Limay et les élèves de la Maîtrise, Mely Productions fait une donation de 4000€ à l'Association des Parents d'élèves du CRC.

2

3

4

Viki Durivault, cheffe de chœur de la Maîtrise (3) et les élèves de la Maîtrise à Genève (4).

En juin 2021, la Maison Cartier, valide le projet et décide de financer la production sur scène de l'Opéra avec la Maîtrise de Limay. 33 élèves de la Maîtrise de Limay signent avec la production un contrat d'engagement rémunéré pour se produire sur la scène de l'Opéra de Genève le 21 octobre et créer en première mondiale l'opéra de Mélanie Laurent. La Maison Cartier finance leur transport et leur hébergement du 20 au 22 octobre 2021.

Jérôme Billy, compositeur de l'Opéra.

LA MAÎTRISE DE LIMAY

Créée il y a 8 ans et dirigée par Viki Durivault, professeur au CRC, la Maîtrise regroupe aujourd'hui 92 chanteurs de 10 à 20 ans. Elle est ouverte à tous les enfants qui ont envie de chanter, débutants ou confirmés, autour d'un projet pédagogique innovant, porteur de valeurs de solidarité et de camaraderie. Véritable école du chant, elle offre aussi la possibilité de prendre des cours de technique vocale semi-collectif en vue d'une pratique ultérieure du chant solo.

Isabelle Aboulker en devient la marraine honoraire en 2016, après plusieurs représentations de ses œuvres. La même année, la Maîtrise a l'honneur d'être invitée pour fêter les 90 ans de Betsy Jolas, dans son village de Chérence. Nominée pour une production de Peer Gynt en 2015, elle reçoit en 2017, le Prix de l'Enseignement musical pour le meilleur «spectacle réalisé par de jeunes interprètes» en présence de Xavier Delette (CRR de Paris) et Dominique Boutel (France Musique).

Elle s'est déjà produite avec l'orchestre de la musique de la Police Nationale (2014) et l'orchestre de l'Alliance (2017) et en 2018, elle a participé avec Rhoda Scott, au concert de clôture du Festival Blues sur Seine, devant près de 1000 spectateurs, dans le cadre des cérémonies du Centenaire de la Première Guerre mondiale. En 2019 elle obtient le 2e Prix international, Prix jeune espoir Léopold Bellan.

Le Conservatoire à Rayonnement Communal

Le CRC de Limay compte plus de 500 élèves et 28 enseignants, en musique, en danse et en théâtre. École à taille humaine, le CRC Limay se caractérise par sa volonté de lutter contre les inégalités sociales et culturelles d'accès à la culture, avec notamment l'application du taux d'efforts et le prêt gratuit d'instruments pour les familles les plus modestes.

Infos pratiques

Directeur : Olivier Durivault
01 34 77 33 67
crc@ville-limay.fr
18 rue de l'Église 78520 Limay
www.ville-limay.fr/crc-limay
Facebook @crclimay

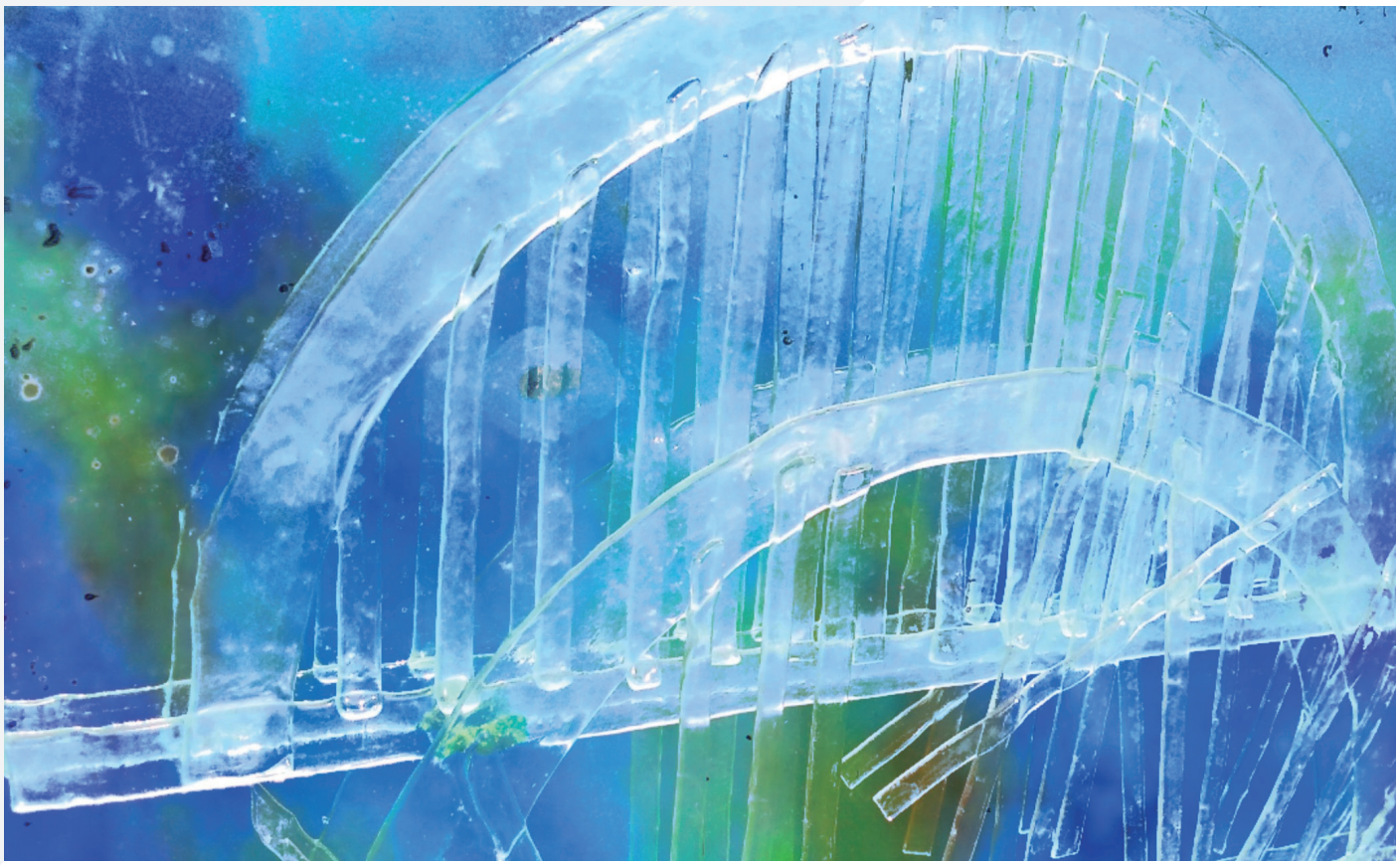

▲ CULTURE

EXPOSITION PONTS, PASSAGES VERS...

Du 12 novembre au 12 décembre, la salle d'exposition les Réservoirs accueille deux plasticiennes Josée Coquelin & Laila Kolostyák pour leur exposition sur la symbolique du pont et des rites de passages.

Curieuses des cultures du monde, elles présentent un dialogue visuel et pluridisciplinaire au travers d'installation de dessins, d'estampes, de sculptures, de photos & de vidéos inspiré par la philosophie et la psychanalyse (rituels anciens, nouveaux, à venir... avec changement d'état de conscience, passé, futur).

Il en résulte une appropriation artistique inspirée des mises en contexte géographiques, historiques, éthiques. Traverser le pont c'est regarder vers l'avenir, à travers le temps. C'est une aventure, un saut vers l'inconnu... c'est également une autre manière, pour elles, d'interroger la représentation de « l'artiste passeur ».

*Visuel : **Fragilité constructive et passage vers...** (détail) Fusing de verres recyclés. Juin 2020*

▲ SOLIDARITÉ

JOURNÉE DE LA PAIX

Dans le cadre de la Journée internationale de la Paix du 21 septembre dernier, la Ville, en partenariat avec les écoles Ferdinand Buisson et Henri Wallon, a sensibilisé les enfants de Limay à développer leur sens de la solidarité, du partage et du respect.

En effet, les élèves ont réalisé une banderole et des dessins de soutien pour établir un lien avec un camp de réfugiés kurdes de Lavrio en Grèce.

Jacques Leleu (photo ci-dessus), militant de la CGT, organisant depuis quelques années des convois solidaires à destination de ce camp, est intervenu auprès des enfants pour leur parler des valeurs pacifistes, de son engagement et des conditions de vie dans le camp.

▼ SCOLAIRE

LES ÉCOLES DE LA VILLE METTENT L'ÉCOLOGIE À L'HONNEUR

L'école Zulmée Carlu a obtenu les labels E3D niv1 et Éco-École dans le cadre de la création d'un jardin potager pédagogique à l'arrière de leur école (photo ci-dessous). Parents, associations, Services techniques de la ville, GPS&O, animateurs et ATSEM ont prêté main-forte à l'équipe enseignante dans ce grand projet.

L'école élémentaire Ferdinand Buisson, quant à elle, s'est vu remettre le prix « Coup de cœur » (2e prix) dans le cadre du concours national « Prix de l'Action Éco-déléguée de l'année 2021 » pour la réalisation d'une vidéo explicative sur le compostage des déchets de cantine.

▲ CULTURE

ATELIER ROBOTIQUE À LA MÉDIATHÈQUE

Une matinée sous le signe de la découverte au travers d'un atelier ludo-éducatif permettant aux participants de réaliser des projets mêlant ingénierie, technologie et codage.

Au programme, construction d'un robot motorisé en Lego puis programmation via une application pour lui donner des directives. Les enfants sont poussés à se poser des questions, définir des problèmes et concevoir par eux même avec leur main et leurs esprits, leurs propres solutions !

▼ CULTURE

HALLOWEEN À LIMAY

C'est dans un concert de klaxons et de vrombissements mécaniques que les bikers de l'association «Rider Family» ont fait leur entrée sous la Halle à marché ce dimanche 31 octobre. Un stand tenu par le Comité des Fêtes proposait bonbons, crêpes et barbes à papa dans une ambiance horrifique. En effet, parents, enfants, motards et même leurs motos : tout le monde était déguisé aux couleurs d'Halloween !

Le soir venu, un concert avec les groupes Santa Machete, Freaky Trio et Paul H4ck avait lieu à l'Espace culturel.

▲ CULTURE

PROJET DROITS AU CHŒUR

Dans le cadre du projet «Droits au choeur» initié par Viki Durivault, 38 jeunes chanteurs issus de la Maîtrise de Limay, de la CHAM vocale de l'ENM de Mantes et du Lycée Condorcet ont partagé la scène avec l'artiste Lhomé lors de son concert le 16 octobre dernier à l'Espace culturel Christiane Faure. Une ambiance de feu avec des séquences slamées et râpées très émouvantes, exprimant avec beaucoup de vérité les parcours de vie des jeunes ados devant une salle comble et un public mélangé de jeunes, de parents et d'enfants, inédit pour un concert de RAP.

Retrouvez sur le Facebook du CRC le clip «Le chemin de nos vies», une création musicale exclusive des élèves qui a été interprétée en première partie du concert.
www.facebook.com/CRClimay

▼ COMMERCE

TINA FASHION

Forte d'un bagage d'étude commerciale, la gérante de la boutique Tina Fashion a ouvert le 3 septembre dernier. Dans une ambiance très colorée, l'entreprise familiale vous propose des vêtements d'horizons culturels divers (Inde, Maghreb, Afrique et Europe) et des accessoires de mode.

Infos pratiques

09 82 23 29 13
tinafashionlimay@gmail.com
24 rue de Paris, 78520 Limay
Facebook @tina_limay (Tina Fashion)
Instagram @tina_fashion_limay

▼ COMMERCE

GABRIELE LUTZ, SOPHROLOGUE

Limayenne depuis plus de 5 ans, Gabriele Lutz ouvre son cabinet de sophrologie. Pratiquant depuis des années le yoga, la méditation, le reiki et le qi gong, la découverte de la sophrologie a été pour elle une véritable révélation.

La sophrologie, inspirée de plusieurs pratiques comme la relaxation, le zen et le bouddhisme, est une véritable méthode de relaxation physique et mentale. C'est un excellent outil de gestion du stress et des émotions, qui améliore la qualité de vie.

Infos pratiques

06 16 25 36 11
gabriele.lutz@audeladusouffle.fr
106 bd Adolphe Langlois, 78520 Limay
www.audeladusouffle.fr

© Bouillaud & Donnadieu pour Epareca

CENTRE COMMERCIAL LA SOURCE, POSE DE LA 1RE PIERRE

Suite à l'incendie survenu le 12 septembre 2016, le centre commercial La Source a été quasiment intégralement détruit. Seul la pharmacie poursuit son activité. Convaincue de l'utilité d'une offre commerciale de proximité dans ce quartier, la municipalité a souhaité la construction d'un nouveau centre.

Dès 2016, la municipalité et les partenaires institutionnels du renouvellement urbain du quartier centre-sud de Limay (ANRU, Département, DDT, Communauté urbaine, etc.) ont lancé un projet de restructuration commerciale afin de proposer une offre commerciale sans attendre la démolition de l'ancien centre et sans interruption d'activité pour la pharmacie.

La Ville a suggéré de mobiliser le foncier disponible à proximité, anciennement dévolu à du stationnement public. L'opération de construction du nouveau centre commercial a été portée par l'ANCT (Agence nationale de la cohésion des territoires).

Le chantier, engagé au printemps 2021, se poursuivra jusqu'à l'été prochain, permettant une ouverture au public des commerces à la rentrée 2022.

Afin de saluer ce chantier tant attendu, les riverains ont été conviés à la pose symbolique de la 1re pierre, le lundi 20 septembre dernier, en présence de la municipalité et des représentants des partenaires du projet.

L'opération d'un montant de plus de 2 M€ a été financée par le Département, l'ANCT et la Ville qui a apporté le foncier nécessaire. La Communauté urbaine, quant à elle, aura la charge de l'aménagement des espaces extérieurs (cheminements piétons et places de stationnement).

Les quatre cellules commerciales ont d'ores et déjà trouvé preneur. Ainsi la pharmacie de La Source déménagera dans ces nouveaux locaux. Elle sera rejointe par un salon de coiffure, une boulangerie-pâtisserie et une supérette de quoi satisfaire commerçants et habitants.

▲ *Éric Roulot, posant symboliquement la 1re pierre du nouveau centre commercial La Source.*

LIMAY MAGAZINE

Diffusé chez tous vos clients résidentiels ou professionnels, distribué dans toutes les boîtes aux lettres

Contact publicité :

Marie-Lorraine PERINET
06 40 25 53 53
perinet@hsp-publicite.fr

HSP **Votre régie publicitaire**
vous conseille pour vos insertions et créations
Tél. : 01 55 69 31 00 - Mail : contact@hsp-publicite.fr

AGE D'OR services

Bien vieillir en restant chez vous, c'est possible !

- ASSISTANCE À LA PERSONNE
- ENTRETIEN DU DOMICILE
- LIVRAISON DE REPAS
- LIVRAISON À DOMICILE
- JARDINAGE[1]
- ACCOMPAGNEMENT VÉHICULE
- ASSISTANCE ADMINISTRATIVE
- BRICOLAGE[1]
- INSTALLATION DE TÉLÉASSISTANCE

Crédit d'impôt* 50%

*Selon l'article 199 sexdecies du Code Général des Impôts et la circulaire du 11 avril 2019 du Ministère de l'Economie et des Finances.

AGE D'OR SERVICES
LIMAY-MANTES
Tél. 01.34.97.72.15

DEVIS GRATUIT

www.agedorservices.com/agences/limay-mantes

LA VIE CHEZ VOUS.

[1]Activités relevant de l'article D. 7231-1 du Code du travail - Conception et réalisation : Oh sésame / Crédits photos : Ari Rossmer - Adobestock

---

LIMAY MESURES SANITAIRES

PARCE QUE L'ÉPIDÉMIE EST TOUJOURS PRÉSENTE,
LA VILLE DE LIMAY VOUS INVITE À RESPECTER LES GESTES BARRIÈRES

« Protégez-vous, protégez les autres ! »

PORTEZ UN MASQUE
EN PRÉSENCE DES AUTRES

EN CAS DE TOUX OU D'ÉTERNUEMENT, COUVREZ-VOUS LA BOUCHE ET LE NEZ
AVEC VOTRE COUDE OU UN MOUCHOIR

RESPECTEZ UNE DISTANCE DE 1 M AVEC LES AUTRES

LAVEZ-VOUS SOUVENT LES MAINS
PENDANT 20 SECONDES OU UTILISER UN GEL HYDROALCOOLIQUE

UTILISEZ UN MOUCHOIR UNE SEULE FOIS PUIS JETEZ LE

Limay

RETOUR en images

9E BIENNALE DE GRAVURE ▼

La salle d'exposition les Réservoirs a accueilli les 4 artistes graveurs Agnès Dubart, Sandrine Gatignol, Julian Lemousy et Diana Quinby lors de la 9e édition d'estampe contemporaine.

▲ BANQUET DES ANCIENS

Au gymnase Guy Môquet, nos ainés ont été à l'honneur dimanche 10 octobre ! Accompagnés par un orchestre, ils ont passé un moment convivial, musical et dansant !

▲ SEMAINE DE LA FRATERNITÉ

Sur le thème «Un jour, un quartier», 7 jours de fête se sont succédés avec, à chaque date, un DJ, des spectacles, des animations et des concerts, le tout en collaboration avec des artistes et des associations locales !

BERGES SAINES ▲

Bénévoles, élus, parents, enfants, petits et grands ont pu participer à l'opération Berges Saines qui vise à nettoyer les rives du fleuve. Une action citoyenne à la fois utile et conviviale !

◀ CLASSE MUSICALE DU COLLÈGE GALILÉE

Ce ne sont pas moins de 20 élèves du collège Galilée qui ont reçu jeudi 16 septembre dernier leurs instruments de musiques dans le cadre du projet de classe musicale mise en place par la Ville et l'établissement scolaire.

CONSEIL MUNICIPAL DES ENFANTS

Le 16 octobre dernier, 32 enfants des différentes écoles de la ville se sont vus remettre par le maire Djamel Nedjar, leurs écharpes tricolores pour former le nouveau Conseil Municipal des Enfants.

PASSONS L'ÉTÉ ENSEMBLE

C'est un véritable cocktail d'activités plus réjouissantes les unes que les autres que l'Espace Jeunes a concocté à destination des Limayens de 11 à 16 ans cet été ! Activités VTT, excursions en bord de mer, bivouac, accrobranche, kayak, visite du Mémorial de Caen…

Impossible de s'ennuyer !

NOCES D'OR

Samedi 16 octobre dernier ont été célébrées les Noces d'Or de M. et Mme Helwig sous l'office de Jean-Marc Rubany, Conseiller municipal et ami de longue date. Famille, amis et anciens collègues de travail se sont joints aux festivités. Mme Helwig travaillait à la mairie au service état-civil et au CCAS. Son mari, également, était responsable du garage à la Direction des Services Techniques de la ville.

Agenda

Novembre Décembre Janvier

L'accès à certains équipements et événements peut être soumis à la présentation d'un pass sanitaire.

Tenez-vous informé sur :

www.ville-limay.fr

@VilledeLimay

Ateliers EPN Les vendredis adultes

26 NOVEMBRE

Atelier à l'Espace Public Numérique de la médiathèque sur le thème "Communiquer sur le WEB, création et utilisation d'une messagerie, s'informer sur internet."

10h30 à 12h — 13 ans et +

Médiathèque

Gratuit, places limitées, réservation au 01 34 97 27 35.

Exposition Initiatives solidarités

6 AU 27 NOVEMBRE

Exposition du Comité des Fêtes de Limay de photos et de vidéos d'initiatives de solidarité de plusieurs associations de Limay, pendant la pandémie de la Covid 19 à la médiathèque. Vernissage le 13 novembre à 11h30.

Horaires médiathèque — Tout public

Médiathèque

L'art dans tous ses états Ponts, passages vers...

12 NOVEMBRE AU 12 DÉCEMBRE

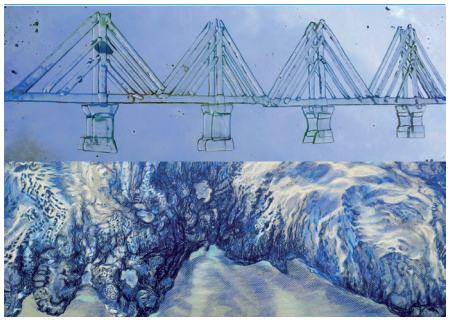

Josée Coquelin & Laila Kolostyák sont deux plasticiennes curieuses des cultures diverses du Monde. Elles présentent aux Réservoirs une installation de dessins, estampes, sculptures, photos & vidéos - inspirée par la philosophie et la psychanalyse sur la symbolique du pont et les rites de passage (rituels anciens, nouveaux, à venir... avec changement d'état de conscience, passé, futur).

Horaires des Réservoirs — Tout public

Les Réservoirs

Vernissage vendredi 12 novembre à 18h en présence des artistes.

Exposition Blanc autour

16 NOVEMBRE AU 04 DÉCEMBRE

Exposition de reproductions de l'album "Blanc autour" prix de la BD 2021 aux couleurs du Blues par l'association Bulles de Mantes du mardi 16 novembre au samedi 4 décembre 2021

Horaires médiathèque — Tout public

Médiathèque

Conférence Université Corot

25 NOVEMBRE ET 3 DÉCEMBRE

Conférence sur le thème de l'histoire de la religion.

14h à 17h — Adulte

Festival Blues sur Seine

26 NOVEMBRE

Concert Opus Jam avec la Maîtrise de Limay et la CHAM vocale de GPS&O.

20h30 — Tout public

Collégiale de Mantes-la-Jolie

25€ à 30€. Réservations 01 30 92 35 38.

Spectacle Cirk Alors

27 NOVEMBRE

Par la compagnie In Toto, avec l'association 400 coups.

15h30 — À partir de 3 ans

Espace Culturel Christiane Faure

Téléthon

3, 4 ET 5 DÉCEMBRE

Avec la participation des écoles Jules Ferry et Zulmée Carlu le 3 décembre de 14h à 17h dans la cour de l'école, des associations limayennes le 4 décembre de 14h à 18h au complexe sportif Auguste Delaune et lors d'une randonnée le 5 décembre avec des parcours de 5, 10 et 15km au Bois de Saint-Sauveur de 8h à 12h.

Maupassant et ses ombres

07 DÉCEMBRE

Adaptation théâtrale de trois nouvelles de Maupassant imaginée par Manuel Gautier et Marie Fournier. Organisée par l'association "Peuple d'ici et d'ailleurs".

10h à 18h — Tout public

Espace culturel Christiane Faure

Réservation indispensable 06 62 58 83 34.
Entrée libre.

Marché de Noël

11 ET 12 DÉCEMBRE

Profitez de la magie de Noël avec un peu d'avance ! De nombreux exposants et des animations vous seront proposés.

10h à 18h — Tout public

Halle à marché

Conseil municipal

13 DÉCEMBRE

19h — Tout public

Salle du Conseil, hôtel de ville

Compétition athlétisme

18 DÉCEMBRE

1er tour des écoles d'athlétisme des Yvelines pour la catégorie poussins.

13h — Tout public

Complexe sportif Fosses Rouges

Le Père Noël est MDR

18 DÉCEMBRE

Spectacle caritatif au profit du Secours populaire et des Restos du Cœur avec en tête d'affiche le one man show de KAMINI de Marly Gomont et le très influent Sacko Camara.

20h30 — Tout public

Espace culturel Christiane Faure

Une entrée = un jouet neuf d'une valeur minimum de 10€.

Tournoi futsal

18 ET 19 DÉCEMBRE

9h à 18h — Tout public

Gymnase Guy Môquet

Réveillon de la Saint-Sylvestre

31 DÉCEMBRE

Passez les fêtes de fin d'année avec le Comité des Fêtes de Limay !

19h — Tout public

Espace culturel Christiane Faure

Sur inscription 07 82 43 44 23

Vœux du Maire aux partenaires et aux Limayens

MERCREDI 05 JANVIER

Cette année, les vœux du Maire réservés habituellement aux institutionnels de la ville sont ouverts à tous les Limayens.

19h — Tout public

Gymnase Guy Môquet

TRAVAUX AVENUE WILSON
LA CRÉATION D'UNE IMPORTANTE CANALISATION SOUS LA VOIE FERRÉE

En préparation des futurs aménagements des espaces publics du secteur gare à Limay qui démarreront début 2022, la Communauté urbaine Grand Paris Seine & Oise procède à d'importants travaux. Pour près de 2 mois, ces interventions vont permettre la pose d'une canalisation d'assainissement d'eaux pluviales sous la voie ferrée, avenue Wilson au niveau de l'ancien passage à niveau.

Le détail des travaux en 2021

- **Du 25 octobre au 10 novembre**
  Travaux préparatoires avec la réalisation d'un puit d'entrée et d'un puit de sortie (une technique de pose sans tranchée ouverte est utilisée) ;
- **Du 15 novembre au 26 novembre**
  Travaux d'assainissement et de fonçage ;
- **Weekend du 19 au 21 novembre**
  Travaux de fonçage jours et nuits (le passage sous la voie ferrée ne peut être interrompu ce qui explique des travaux en continu tout le WE) ;
- **Du 23 novembre au 17 décembre**
  Remblaiement des puits d'entrée et de sortie et remise en état.

À noter : pendant la durée des travaux, il n'y aura pas d'impact sur la circulation.

GRAND PARIS SEINE & OISE COMMUNAUTÉ URBAINE

INFOS PRATIQUES

La collecte des sapins sera assurée le jeudi **13 janvier** sur la commune.

Les nouveaux calendriers de collecte applicables au 1er janvier 2022 seront **distribués fin décembre**.

Attention, soyez attentifs, des changements de jours de collecte et de fréquence pour les ordures ménagères (bac noir) et les emballages ménagers recyclables (bac jaune) sont annoncés par GPS&O.

QUARTIER GARE
UNE TRANSFORMATION COMPLÈTE EN 2022

Au-delà de la création de logements neufs, demandés par les Limayens, rue Lafarge et avenue Wilson, le projet urbain qui a démarré sera l'occasion de transformer complètement le quartier gare à travers de multiples améliorations qui bénéficieront au plus grand nombre.

© Urbicus Architect x paysagiste

Voilà les principales transformations de ce projet sans précédent :

- Création d'un nouvel accès au parking de la gare pour en favoriser l'utilisation ;
- Requalification de l'avenue du Président Wilson (prolongée), de la rue Lafarge et de la place Robespierre en améliorant la végétalisation ;
- Facilitation des circulations piétonnes et cyclables ;
- Création d'une esplanade sur les espaces libérés le long de l'avenue du Président Wilson ;
- Maintien du nombre de places de stationnement sur le périmètre ;
- Création de nouveaux locaux commerciaux (pharmacie, supérette, bar-tabac et brasserie, etc.).

Les travaux sont pris en charge à 33% par les promoteurs immobiliers et financés par le Conseil départemental, la Ville, et GPS&O (pour 31%).

En application de la loi du 2 février 2002 relative à la démocratie de proximité, un espace d'expression est réservé aux groupes politiques composant le conseil municipal. Les textes, informations et chiffres publiés engagent l'unique responsabilité de leurs auteurs et reflètent leur seule opinion.

Un nouveau Maire, mais les mêmes valeurs !

Djamel Nedjar est élu depuis plusieurs mandats, et il est premier adjoint depuis la dernière élection municipale. Limay, ses habitants et leurs attentes sont le cœur de ses priorités, dans la continuité de ce début de mandat.

Les ressources financières sont essentielles pour mener les projets de la ville, projets pour lesquels nous avons été élus. Pendant des années, grâce à la Taxe Professionnelle, nous pouvions limiter les impôts demandés aux habitants. Mais la réforme de cette taxe prélevée aux entreprises, désormais collectée par GPSeO, et la baisse des aides de l'État ont tout changé. Pour assurer les investissements indispensables, une augmentation de la Taxe Foncière était nécessaire alors que la Taxe d'Habitation disparait progressivement ! Rénovation urbaine, santé, commerce, éducation, propreté, etc. sont nos priorités.

Concrètement, un couple limayen avec 2 enfants constatera une hausse moyenne de 15€ par mois, compensée et amortie par la disparition progressive de la Taxe d'Habitation. C'est un effort dont nous avons conscience mais qui est nécessaire afin de répondre aux attentes de tous pour notre ville.

Certains expliquent que l'on peut avoir plus de services, de fonctionnaires et d'équipements en diminuant les impôts... Ces promesses ne sont pas les nôtres ! Nous avons annoncé ce que nous voulions faire avant l'élection de 2020. Nous faisons désormais ce pour quoi nous avons été élus.

Djamel Nedjar, Ghyslaine Mackowiak,
Denis Bouré, Élisabeth Gomez,
Alain Florin, Ryslène El Manani,
Mohamed Dadda, Rachida El Hajoui,
Yaya Ba, Ghislane Tizniti,
Gérard Prod'homme, Muriel Dangerville,
Alexis Olivier, Isabelle Boulet,
Jean-Marc Rubany, Stéphane Buisine,
Jean-Claude Poëssel, Rojin Cetinkaya,
Samir Meniri, Sofia Nazef,
Gaston Nitou Samba, Aïcha Diallo,
Nicole Bock,
LIMAY AVANCE POUR VOUS ET AVEC VOUS

-

Le 2 octobre, pour la 3e fois en 25 ans, à la faveur de la démission du maire de Limay, son adjoint est élu maire. Quelle drôle de conception de la démocratie et quel manque de respect envers les électeurs et les Limayens ! Ces petits arrangements entre amis ont pour seul objectif de garder la main mise sur cette ville depuis plus de 40 ans.

Et pour quel bilan : une augmentation des impôts extrêmement importante de 7,6 points en 2021 - conséquence de la mauvaise gestion de la ville qui était très endettée et qui risquait une mise sous tutelle- et qui place Limay dans le palmarès des villes qui ont une taxe foncière parmi les plus élevées des Yvelines.

Ensuite un personnel qui est en souffrance, la réorganisation des services se faisant sans concertation et avec autoritarisme. Le malaise des agents est tel que plusieurs grèves du personnel municipal ont eu lieu.

Où sont les promesses ? De nombreux habitants quittent Limay, car la qualité de vie a diminué. Les besoins sont pourtant très importants et rien n'a été fait en 18 mois pour :

- Promouvoir la démocratie participative
- Créer un centre de vie sociale
- Investir sur la parentalité et l'éducation et ce dès le plus jeune âge
- Faire de Limay une ville où l'autorité est respectée
- Apaiser les relations avec les employés municipaux
- Mettre en place une politique de développement durable

Les Limayens pourront toujours compter sur nous pour faire avancer nos idées, dénoncer les abus, être à leur écoute et être force de propositions.

Cécile Dumoulin, Jean-Luc Maisonneuve,
Aminata Diallo, Sébastien Duprat,
Emily LeLepvrier,
LIMAY DEMAIN 2020

Passation du Maire

Chaque Limayenne et Limayen a pu faire le bilan des 11 années de mandature d'Éric ROULOT marquant la fin d'une gestion humaine, progressiste et sociale impulsée par les équipes précédentes.

Chacun peut juger le bilan, notamment avec la hausse du taux de la taxe foncière.

Pour les 5 années restantes de ce mandat, nous souhaiterions une amélioration du cadre de vie pour chaque citoyen, que les différentes commissions soient enfin mises en place et que la démocratie participative voit enfin le jour.

Nous continuerons à faire des propositions constructives comme nous le faisons depuis 1 an en espérant qu'elles soient prises en compte pour que les citoyens retrouvent le plaisir de vivre dans notre ville, se sentent fiers et acteurs de leur vie de quartier.

La transition écologique doit être une priorité durant les années à venir afin de faire face aux épisodes caniculaires de plus en plus nombreux dus au réchauffement climatique. Il faut mener une grande concertation avec les habitants et une réflexion politique globale sur les grands projets urbains pour penser la ville de demain.

Nous espérons aussi que la période sombre durant laquelle le personnel de la collectivité a été maltraité est terminée, car il en va de la survie de notre service public. Nous resterons vigilants.

Pour le bien des citoyens, construisons intelligemment l'avenir de notre ville tout en regrettant la disparition de la dernière commune communiste des Yvelines.

Mickaël Boutry, Servane Saint-Amaux,
François Maillard, Brahim Sahed,
UN NOUVEAU SOUFFLE POUR LIMAY

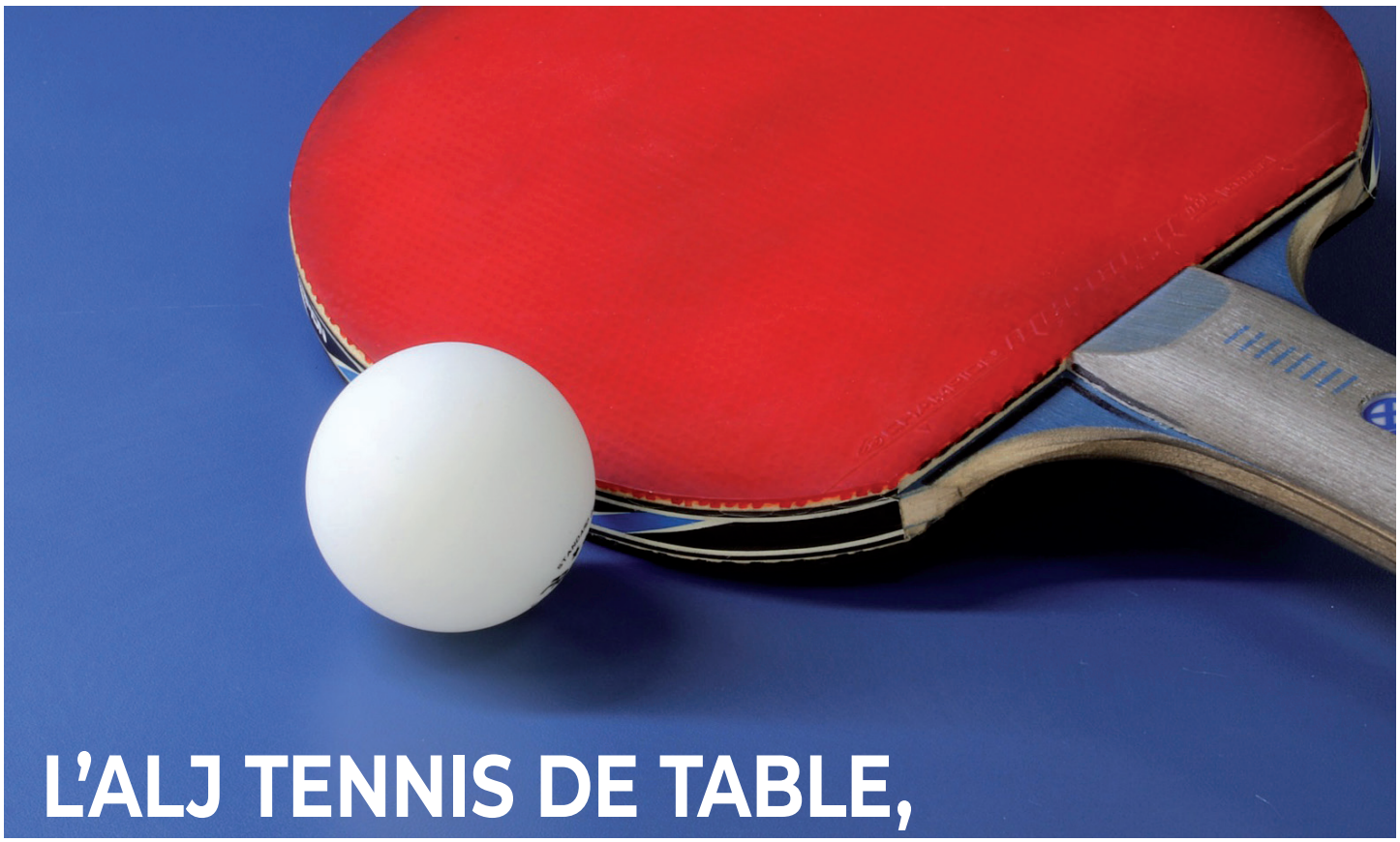

L'ALJ TENNIS DE TABLE, UN CLUB ET UN SPORT POUR TOUS

En avant les loups ! C'est le cri de ralliement des membres du club de Tennis de table de Limay, créé en 1963, qui a la particularité d'être affilié à 3 fédérations différentes.

L'ALJ Limay Tennis de table, c'est son nom, et ses 80 adhérents, évoluent au gymnase des Fosses Rouges sur les Hauts de Limay dans un équipement municipal aujourd'hui spécialisé dans cette discipline qui accueille 12 tables et propose près de 20h d'activités réparties sur les 7 jours de la semaine !

Les membres du club participent aux activités et compétitions de la FFTT (Fédération Française de Tennis de Table), de la FSGT (Fédération Sportive et Gymnique du Travail) et de la FFSA (Fédération Française du Sport Adapté) !

Si le club a été désigné en 2017 par le Comité Départemental comme le meilleur club du 78 en termes de progression des résultats sportifs et de formation des jeunes, « l'ALJ Limay Tennis de table est avant tout un club de sport pour tous » comme aime à le rappeler son Président Serge Jegou.

Ainsi la section loisirs du club propose des entraînements libres au choix et/ou des entraînements dirigés les lundis et jeudis soir. Un entraînement spécifique avec des résidents handicapés du Centre Éducatif FAM Saint-Amaux ainsi que du foyer de Vie de Breuil-Bois-Robert a lieu le lundi en fin d'après-midi.

Depuis 2015, en concertation avec le monde éducatif et l'académie de Versailles, le club mène une action « Découverte du Tennis de Table » avec des classes de CE2, CM1 et CM2 de plusieurs écoles primaires de Limay. Et en juin, le club organise un tournoi scolaire réservé aux enfants de ces mêmes classes des écoles de la ville !

Difficile de faire mieux pour un club de sport qui veut s'adresser au plus grand nombre !

INFORMATIONS PRATIQUES

ALJ Limay Tennis de Table

Gymnase des Fosses rouges
Rue du Château, 78520 Limay

01 34 97 88 60 (gymnase)
06 89 14 42 39
serge.jegou29@gmail.com
www.aljlimaytt.com

Derniers résultats

Les 23 et 24 octobre derniers au tournoi fédéral vétéran à Odos (Hautes-Pyrénées), le club a remporté deux médailles de bronze en individuel et un double titre national (3e et 4e série) avec son double messieurs composé de Mickaël Deschamps et Frédéric Leclerc. Félicitations !

LES PRIORITÉS POUR LES 5 PROCHAINES ANNÉES

POUR UN SERVICE PUBLIC, PARTOUT ET POUR TOUS !

Suite à son élection le 2 octobre dernier, Djamel Nedjar a annoncé les priorités de ces 5 prochaines années de mandat. S'inscrivant dans la continuité du programme initié depuis juin 2020 par son prédécesseur, le maire a précisé les 3 volets sur lesquels l'action municipale allait s'intensifier.

Le Maire et son équipe portent la volonté de faire de Limay une ville organisée autour du principe de solidarité des politiques sociale et éducative. C'est la première priorité. La ville doit aussi agir concrètement pour l'environnement et contre le réchauffement climatique. Enfin la question du mieux vivre en ville que ce soit en matière de propreté, d'aménagement ou de sécurité complète ces priorités qui devront se matérialiser par des actions concrètes au profit de tous les Limayens avec qui le maire et son équipe développeront un dialogue régulier et direct.

Découvrez le détail de ces priorités.

« Planter 3000 arbres pour disposer d'ilots de végétation dans et autour de la ville

« Lancement d'un nouveau Projet Éducatif Local (PEL) élaboré avec les parents d'élèves, le corps enseignant et les animateurs du temps périscolaire

LIMAY VILLE SOLIDAIRE : SANTÉ, SÉNIORS, ÉDUCATION ET EMPLOI

Agir d'abord pour les plus fragiles reste l'ADN de la ville de Limay. Mais la crise récente l'a démontré, la fragilité n'est pas réservée à une catégorie de la population, nous pouvons tous demain nous retrouver dans une situation où la collectivité doit pouvoir nous venir en aide.

- Développer des actions sociales hors les murs, vers les publics les plus fragiles ;
- Favoriser les interactions sociales de nos ainés très souvent isolés depuis le premier confinement ;
- Création et animation d'un Centre Social ;
- Ouverture d'une Maison de Santé Interdisciplinaire début 2022 pour lutter contre la désertification médicale ;
- Lancement d'un nouveau Projet Éducatif Local (PEL) élaboré avec les parents d'élèves, le corps enseignant et les animateurs du temps périscolaire ;
- Construction d'une résidence autonomie ;
- Reconstruction avant 2026 de l'école Jean Zay autour de notre projet de Cité Éducative avec le Collège Albert Thierry, la crèche les Lucioles et la future Maison des Associations ;
- Développement de la mise en relation de nos jeunes avec les entreprises du Mantois via différents dispositifs ;
- Dynamisation de la zone économique portuaire autour de l'arrivée d'IKEA pour développer l'emploi.

LIMAY VILLE VERTE : ÉCONOMIE D'ÉNERGIE, VÉGÉTALISATION, ALIMENTATION

Comme vous le savez, la lutte contre le réchauffement climatique constitue l'un des plus grands défis de notre temps. À ce problème global, nous devons aussi répondre localement.

- Renforcement des produits de qualité, bio et locaux dans les restaurations collectives municipales ;
- Proposition des menus végétariens ;
- Diminution de la consommation d'énergie des bâtiments communaux et résidentiels par la rénovation énergétique ;
- Plantation de 3000 arbres pour disposer d'ilots de végétation dans et autour de la ville ;
- Construction d'équipements publics avec des matériaux alternatifs comme le bois ;
- Évolution du parc de véhicules et de matériels de la ville pour le rendre plus écologique.

« Lancement d'un Plan d'urgence propreté pour améliorer notre cadre de vie dès janvier 2022

LIMAY, VILLE À VIVRE : PROPRETÉ, QUALITÉ URBAINE, SÉCURITÉ, LOISIRS

5 ans après l'avènement de la Communauté urbaine Grand Paris Seine & Oise (GPS&O), le constat est partagé par les élus comme les habitants d'une dégradation des services de proximité depuis le transfert des compétences ! Pourtant la ville doit offrir à tous un cadre de vie à commencer par la propreté et là encore il faut agir sans attendre !

- Lancement d'un Plan d'urgence propreté pour améliorer notre cadre de vie en janvier 2022 (voir prochain magazine) ;
- Rénovation de la place Robespierre et de la rue Nationale ;
- Renouvellement des espaces publics de notre centre-ville ;
- Renforcement des linéaires commerciaux du centre-ville ;
- Poursuite du désenclavement du quartier du Village ;
- Poursuite de la rénovation des Hautes Meunières et l'ouverture d'un nouveau centre commercial à l'automne 2022 ;
- Réappropriation et premiers aménagements des bords de Seine avec la perspective de la future passerelle et le développement de notre port de plaisance avant la fin du mandat ;
- Amélioration des circulations douces (vélos, piétons, etc.) ;
- Création d'une police environnementale pour lutter contre les incivilités du quotidien (propreté, déchets, etc.) ;
- Demande à l'État d'améliorer la présence policière de proximité ;
- Création d'un troisième terrain synthétique et d'une nouvelle piste d'athlétisme ;
- Développement de l'accès aux équipements sportifs ;
- Lancement du projet MicroFolies de la médiathèque qui permet d'accéder aux chefs-d'œuvre numérisés et intègre un fablab (lieu de création et de fabrication ouvert à tous) ;
- Favoriser l'ouverture du Conservatoire pour tous en maintenant son niveau d'excellence ;
- Lancement des études pour la nouvelle salle de spectacle en centre-ville.

DJAMEL NEDJAR, UN ENFANT DE LIMAY

Maire depuis le 2 octobre dernier, Djamel Nedjar est engagé sur la commune depuis plus de 20 ans.

Petit dernier d'une famille de 7 enfants et fils d'ouvrier travaillant à l'ex usine Jacob Delafon située à Gargenville, il a grandi dans la cité des Bas Caillois passant ses plus jeunes années entre les Basses et Hautes Meunières et les Croms qui lui ont laissé de merveilleux souvenirs de famille et d'amitiés.

« Limayen de naissance, j'aime cette ville, ses habitants et sa situation géographique entre ville et campagne. J'aime l'esprit de solidarité et de fraternité qui existe sur cette ville à taille humaine » rappelle cet ingénieur de 43 ans, marié et père de 2 enfants qui vit aujourd'hui dans le quartier Vinaver.

Militant associatif dans la ville, il s'est engagé dans l'équipe de l'ancien maire Jacques Saint Amaux (1995-2010) comme Conseiller municipal puis Maire adjoint, pour ses valeurs de solidarité, de fraternité et d'humanité au service de l'intérêt général au sein de la commune. Rapidement, il s'est impliqué dans les domaines de l'eau et de l'assainissement en portant le projet de reconstruction d'une toute nouvelle station d'épuration inaugurée en 2009.

Adjoint d'Éric Roulot depuis 2010, Conseiller communautaire au sein de la Communauté urbaine GPS&O, il a piloté la construction du nouveau groupe scolaire Maurice Quettier inauguré en 2017 et il a collaboré au renforcement en 2016 des réseaux de transport en commun avec l'augmentation de plus de 80 % des bus sur la ville notamment en heure creuse, en soirée et le dimanche.

Il a aussi été l'élu en charge du projet de renouvellement du centre-ville avec de nouveaux espaces publics élargis et végétalisés, des commerces renouvelés et la construction d'une nouvelle salle auditorium de spectacle, théâtre, cinéma… qui se dessinera pendant ce mandat.

> ***« Limayen de naissance, j'aime cette ville, ses habitants et sa situation géographique entre ville et campagne. J'aime l'esprit de solidarité et de fraternité qui y existe.***

▼ *La nouvelle équipe municipale portée par Djamel Nedjar.*

ÉRIC ROULOT, UNE VIE D'ENGAGEMENT

Maire depuis 2010, Éric Roulot a souhaité cesser ses fonctions pour se consacrer à de nouvelles activités, plus personnelles, plus familiales et moins usantes. Car pour Éric Roulot, l'engagement se vit au quotidien, lui qui pendant plus de 10 ans n'a jamais refusé une lutte quand il estimait nécessaire de la mener pour le bien de tous.

En 2014 il est là pour refuser la fermeture de la Poste et mobiliser les Limayens. Il s'oppose en 2015 à l'austérité imposée aux communes par le gouvernement, position qu'aujourd'hui tout le monde salue…

Il remet en cause la pertinence d'échelle au moment de la réforme des territoires et la création de la tentaculaire intercommunalité GPS&O. Il dénonce peu après la fermeture de l'antenne de sécurité sociale qui assurait des permanences en mairie depuis plus de 20 ans ! En 2017, il fait voter au Conseil municipal une motion contre la baisse des aides au logement.

Acquis sociaux, services publics, emplois, droit à vivre en Paix pour tous les peuples, il n'est « jamais resté l'arme au pied » pour reprendre l'une de ses expressions préférées.

Pendant son mandat, Éric Roulot est également le principal artisan de la mise en place de droits très importants pour tous :

- Le « **Droit à l'eau pour tous** », créé en 2016 avec Djamel Nedjar alors adjoint, qui permet à tous les foyers, quels que soient leurs revenus, de bénéficier d'une réduction importante de leur facture d'eau ;
- Le « **Droit aux vacances pour tous** », mis en place en 2017, qui offre aux familles aux revenus modestes la possibilité de partir en vacances à tout moment à des tarifs attractifs ;
- la « **Mutuelle pour tous** », mise en place en septembre 2019, qui permet à de nombreuses familles, et notamment aux plus modestes, d'accéder à une complémentaire santé ou à économiser des sommes importantes à l'année par rapport à leur ancienne mutuelle sans baisse de garanties.

L'exemple d'une vie d'engagement…

NAISSANCES

NOUS SOUHAITONS LA BIENVENUE À...

ABBAZ Halim ..... 09 juil
ADINGRA Manël ..... 01 juin
AZZAOUI Inès ..... 07 juil
AZZOUZ ZIDAN Nour ..... 20 juil
BA Fatimata ..... 05 août
BENMOULOUD Youcef ..... 16 juin
BERRAHEN Maïssa ..... 21 juin
BLANC Manël ..... 09 juin
BORDE Maverick ..... 24 sept
BOUHASSOUN Abderrahman . 01 sept
CARDET Tehila ..... 11 juil
DIA Mohamed ..... 28 juil
DIVOUX Aymerik ..... 09 sept
EL HADI Adam ..... 20 juil
ELJED Lina ..... 24 août
FAGUE Rym ..... 06 août
FAZLI Lyam ..... 13 août
FOFANA Ismaël ..... 30 août
GAMET SANCHEZ Linda ..... 12 oct
GOMES Maëva ..... 19 oct
GUILAVOGUI Ibrahima ..... 31 août
HAFAD AZARGUI Yahdih ..... 10 sept
HAMDINI Massinissa ..... 18 mai
HAMIDI Zayn ..... 14 oct
HDOURI Yaacoub ..... 12 mai
HOFFMANN Ylan ..... 29 mai
ID EL HAJ OUAHMANE Youssef ... 11 juil
JBARA Bayane ..... 17 août
JEBRAOUI Mohamed-Souhail .. 12 juil
JOLY Dayna ..... 10 juin
JOSEPH Obehi ..... 15 juil
KHENACHE Mohammed ..... 13 août
LECHEVALIER Zoran ..... 27 juil
LEVASSEUR Agathe ..... 03 août
LEVASSEUR Florence ..... 03 août
MANÉ Laurence ..... 20 juin
MOUADEN Hana ..... 11 oct
N'DIAYE Demba ..... 11 oct
NDOUR Ziyad ..... 27 juil
NETY Love-Ann ..... 06 sept
NIANG Ayoub ..... 31 août
NIANG Imran ..... 31 août
QUENTIN Ambre ..... 23 juin
QUENTIN Auguste ..... 23 juin
SANCHES VARELA Noémie ..... 26 mai
SOW Issa ..... 15 juin
TADMAYA Ayden ..... 30 juil
THIERRY Lohan ..... 12 août
TSHIMANGA Madden ..... 20 oct
TURUS Dheiys ..... 07 août
WINDERSTHEIN Mila ..... 15 août

MARIAGE

TOUS NOS VŒUX DE BONHEUR À...

BARILLET Julien et VERY Cyndie ..... 09 juin
LEROY Jonathan et BAYON Laura ..... 12 juin
SERGENT Gérard et SÉNÉ Marie-Laure ..... 12 juin
DIBANDA Arnaud et YOUMENI KAMENI Ornella ..... 26 juin
ABDUL HAMID Salim et HALIDI Roukia ..... 26 juin
CHERUBIN John Ross et JEAN LOUIS Ketly ..... 03 juil
BOUAOUAJA Mabrouk et NIEDZIELSKI Isabelle ..... 03 juil
LAFORETS Adrien et JOSEPH-LUC Emilie ..... 10 juil
CAU Ibrahima et MONTÉRO Aïda ..... 10 juil
DIAS RAMOS Anthony et MONGNOT Charlotte ..... 17 juil
CORBERON Kevin et CHÉREL Yasmina ..... 31 juil
SBAIA EL MADI Mohamed et ERROUIJEL MULUD Fatimatou ..... 31 juil
VAILLANT Karim et ELHRISSI Zaynab ..... 07 août
BEN LAHCEN Michael et DAFIR Soukaina ..... 14 août
MAZZUCOTELLI Loic et VERPET Mélissa ..... 04 sept
AL BAAJ Mohammed et NEGRICHI Rizlène Fatma ..... 04 sept
OLÉRON Thibault et LEFEBVRE Marine ..... 18 sept
ZAMIR Shakib-Ahmed et BOUDERBALA Lamia ..... 18 sept
HICUBURUNDI Hica et YOUKWACHE TCHOUSSONO Linda .. 09 oct
PATIN Fabrice et LÉCRIVAIN Gaëlle ..... 09 oct
MARSALEIX Adrien et SAINT-AMAUX Servane ..... 29 oct

DÉCÈS

TOUTES NOS CONDOLÉANCES AUX PROCHES DE...

AAKKAZ Saïd ..... 20 juil
AKHERRAZ Lahcen ..... 15 juil
ALLA épouse LACHAL Fatima ..... 23 juil
AZOUAOU Ali ..... 05 sept
AZOUAOU Saïd ..... 18 août
BAFOIL veuve MONNERVILLE Odette ..... 27 juil
BERTIN Lucien ..... 19 août
BOEUF Pierre ..... 11 juin
BOUAOULTAINE Mustapha ..... 08 mai
BRAVO Emmanuel ..... 18 mars
CHAIF Christian ..... 13 juil
CHAPUT veuve BARDON Marie ..... 31 juil
CROCHARD Michel ..... 15 juin
DAIJOUR Mustapaha ..... 30 août
DE ALMEIDA MESQUITA Raul .. 17 sept
DELACROIX Bernard ..... 23 oct
DELETTRE veuve BAILLEUX Thérèse ..... 30 août
DORDET veuve KOLLHOFF Monique ..... 02 juin
DUQUESNE veuve ROBERT Annie ..... 17 août
FERRANT Jean-Claude ..... 09 mai
GRENIER Georges ..... 07 sept
GUILLEMIN Patrick ..... 28 sept
JOAO Guy ..... 28 mai
JULLIEN Alexis ..... 20 sept
KHAZEM Reski ..... 21 oct
LASRI Abdelouahad ..... 08 sept
LE RÉGENT épouse BLONDEL Yvonne ..... 28 août
LEROY épouse DESCHAMPS Jacqueline ..... 31 juil
MAJOUBI Kabbour ..... 31 juil
MANOUSSI Brahim ..... 12 juil
MAUREY veuve RENIER Sylvie ..... 12 sept
MENDY Poilo ..... 16 juin
MÉNÉLECK Jean Roger ..... 03 juil
MILDOR veuve JUMEAU Jacqueline ..... 02 août
MOLLIN Stéphane ..... 01 oct
NORMAND Patrick ..... 27 sept
PAULE veuve MORONI Claire ..... 09 oct
PORÉE Jacques ..... 05 juin
POTTIER Antoine ..... 13 août
POULAIN veuve HAUSLER Marie-Louise ..... 07 sept
RADE veuve BRION Claudine ..... 01 août
ROLLAND veuve BONNION Carmen ..... 19 juin
SZYPULA Daniel ..... 30 avril
THINOT veuve de BEAUMONT Jocelyne ..... 09 août
VUILLAUME Cécile ..... 31 oct
ZOBIRI Abdenaceur ..... 13 mai

HOMMAGE À NOTRE CENTENAIRE RENÉE HÉRON

Ce qui vous saute aux yeux, quand vous aurez le privilège de rencontrer Renée, c'est un magnifique regard rieur et pétillant de vie. Et que dire de son sourire plein de gentillesse, de malice et de bienveillance sinon qu'il est à l'image de sa vie.

Renée est une Limayenne de souche, elle est une louve comme elle le dit si bien. Elle est aussi notre dernière maraîchère. Quand elle vous parle de sa vie, vous avez juste envie de vous asseoir et de l'écouter. Elle a tant de choses à dire et elle le raconte si bien que l'on ne s'en lasse pas. Si elle a bon oeil, elle a moins bon pied, mais la précision de sa mémoire est quasi miraculeuse à son âge.

Résumer sa vie à quelques mots serait irrespectueux et ne lui rendrait pas hommage. Elle a connu la Seconde Guerre mondiale, l'occupation, la vie difficile de ces femmes qui passaient du statut de fille à épouse, travaillant toute leur vie avec ardeur, sans se plaindre.

Renée, elle parle des travaux de la terre, de son métier de maraîchère, travaillant quotidiennement en extérieur qu'il neige ou qu'il vente. Elle vous parle du gel tant redouté, de la rudesse des travaux, de sa fierté de tenir son étal au marché et de la qualité de sa marchandise. Elle évoque aussi les beaux jeunes gens qu'elle a croisés... et avec nostalgie de sa jeunesse et de sa vie, mais surtout d'un temps que les moins de 100 ans ne peuvent pas connaître.

Alors si vous croisez Renée, prenez le temps, elle, le temps elle le connait. Longue vie Renée.

Informations CCAS

CENTRE COMMUNAL D'ACTION SOCIAL (CCAS)

Hôtel de Ville
5 avenue du Président Wilson

Du lundi au vendredi de 8h30 à 12h
et de 13h30 à 17h30.
Le samedi de 9h00 à 12h30.

Pour tous renseignements,
contactez le CCAS au 01 34 97 27 01

Colis de Noël

La distribution des colis de Noël pour les personnes de 70 ans et plus aura lieu du lundi 6 décembre au vendredi 17 décembre 2021 inclus, au sein de l'hôtel de ville au 3e étage.

Les horaires de distribution sont les suivants : du lundi au vendredi de 9h à 12h et de 14h à 17h. Pas de distribution le samedi.

Lors de cette distribution, vous pourrez profiter d'une collation en toute convivialité.

Trois animations seront proposées :

- Le 7 décembre à 15h : Dictée
- Le 10 décembre à 15h : Chorale « Les Bains Douche »
- Le 14 décembre à 15h : Magicien

Le plan Grand Froid

L'hiver arrive avec la période de froid qui l'accompagne. Si vous vous sentez en difficulté ou que vous connaissez des personnes isolées, sans hébergement souffrant du froid :

Un registre nominatif est ouvert au CCAS pour enregistrer toutes les personnes qui en font la demande et qui sont :

- Des personnes de 65 ans et plus résidant à leur domicile ;
- Des personnes de plus de 60 ans reconnues inaptes au travail résidant à leur domicile ;
- Des personnes adultes handicapées.

Ce registre a pour objectif de favoriser l'intervention à domicile des services sociaux en cas de plan d'alerte ou d'urgence déclenché par le préfet. Un tiers (voisin, membre de la famille, soignant…) peut proposer votre inscription sur ce registre.

Vous en serez averti personnellement et vous pourrez demander votre radiation si vous le souhaitez. Vous seul ou votre représentant légal décidez de votre inscription.

Ce registre est confidentiel et ne sera accessible que sur demande expresse de la personne inscrite ou de son représentant légal.

Pour vous inscrire, vous pouvez venir au CCAS aux jours et heures d'ouverture de la mairie.

Mutuelle pour tous

Depuis septembre 2019, la ville a mis en place une mutuelle solidaire pour tous.

La mutuelle MMH propose aux Limayens 3 formules de garanties.

Pour tous renseignements ou prise de rendez-vous, vous pouvez contacter le 01 57 75 00 86.

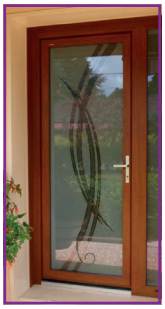

DEVIS GRATUIT

- PORTES - FENÊTRES PVC/ALU
- VOLETS ROULANTS et BATTANTS
- STORES extérieurs et intérieurs
- PORTES DE GARAGE - PORTAILS
- VERANDAS - PERGOLAS

VERANDAS • FERMETURES • STORES

1, Rue Farouille - 78520 LIMAY - isofaps@wanadoo.fr - www.isofaps.fr